2. PROGRAMMAVERANTWOORDING GEZONDHEID

2.1 Algemeen

Na een lange periode die in het teken stond van de coronapandemie, was 2023 een jaar waarin dit naar de achtergrond verdween. Wel dienden er zich andere vraagstukken aan en zijn we gestart met het uitvoeren van de 'Agenda Publieke Gezondheid 2023-2026'. Vanuit deze agenda dragen wij als gemeenschappelijke en gemeentelijke dienst publieke gezondheid van alle Friese gemeenten bij aan:

- de aanpak van ongelijke verdeling van gezondheid.
- preventie als stevige basis in Fryslân. Hierbij hebben we extra aandacht voor groepen die gezondheidswinst verdienen.
- sturing en regie op een integrale preventieve aanpak, zowel lokaal als provinciaal.
- de transformatie van zorg naar gezondheid.

Meer samenwerking met onze partners
De veranderende samenleving en complexe maatschappelijke opgaven vragen in toenemende mate om intensievere samenwerking tussen GGD Fryslân, gemeenten en andere (maatschappelijke) partners. Het Integraal zorgakkoord (IZA) en Gezond en Actief Leven Akkoord (GALA) zijn hiervan goede voorbeelden. Zo is er vanuit het IZA samen met partners in de regio vormgegeven aan het regioplan en waren we trekker voor twee van de vier opgaven vanuit de Friese Preventieaanpak (FPA). Deze opgaven zijn in 2023 verder uitgewerkt en in december 2023 is het regioplan 'Fries Integraal Zorgakkoord (FrIZA)' opgeleverd.
Voor specifiek het GALA hebben we gemeenten ondersteund en geadviseerd bij het maken van hun plannen. We worden steeds vaker gevraagd om de rol van regisseur bij vraagstukken en opgaven te vervullen. Onze rol veranderde hierdoor meer richting de rol van een 'netwerkorganisatie'. Om deze rol goed te vervullen, hopen we dat gemeenten hiervoor ook in de toekomst voldoende financiële middelen ontvangen.

Ketensamenwerking steeds belangrijker
Voor de jeugdgezondheidszorg (JGZ) hebben we in 2023 mooie stappen gezet richting een toekomstbestendige JGZ. Zo hebben we met het programma JGZ 3.0 ingezet op een flexibel aanbod dat aansluit bij de behoeften van onze doelgroepen: minder zorg waar dat verantwoord kan en meer waar dat nodig is. Ook hier zien we dat jongeren steeds kwetsbaarder worden. Dit komt door het veranderende maatschappelijke landschap, sociale media en hoge werk- en schooldruk. Ketensamenwerking wordt steeds belangrijker.

Algemene gezondheidszorg
De algemene gezondheidzorg (AGZ) is op alle domeinen volop in ontwikkeling. Zo heeft het coronavirus laten zien hoe belangrijk de infectieziektebestrijding (IZB) is. Het ministerie van Volksgezondheid, Welzijn en Sport (VWS) stelde hiervoor dan ook een beleidsagenda op. Deze voerden we uit. Daarnaast hebben we voor de forensische geneeskunde de basis gelegd voor een toekomstbestendige inrichting van de dienstverlening. Ook hebben we ons verder voorbereid op de inwerkingtreding van de Omgevingswet door het professionaliseren en versterken van ons adviesteam 'Gezonde leefomgeving'.

We hebben te maken met veel inhoudelijke en organisatorische ontwikkelingen en uitdagingen binnen AGZ. Daarom hebben we de samenwerking tussen de noordelijke GGD'en in 2023 op deze gebieden verder verstevigd en geïntensiveerd: infectieziektebestrijding, milieu en gezondheid, forensische geneeskunde, seksuele gezondheid en TBC.

We dragen als netwerkorganisatie samen met onze partners bij aan onze hoofdambitie zoals vastgesteld in het meerjarenbeleidsplan 2023-2026, onderverdeeld in de volgende vier pijlers:

2.2 Wat hebben wij bereikt in 2023?

Twee grote akkoorden gesloten en doorontwikkeling Friese Preventieaanpak
In 2023 zijn landelijk twee grote akkoorden gesloten op het gebied van zorg en gezondheid:

- Integraal Zorgakkoord (IZA)
- Gezond en Actief Leven Akkoord (GALA)

Integraal Zorgakkoord
Het IZA is een belangrijk landelijk akkoord van de Rijksoverheid, zorgverzekeraars, de belangrijkste grote zorgpartijen en gemeenten. Aanleiding voor het akkoord is dat de zorg onder druk staat en dat oplossingen alleen mogelijk zijn als we met elkaar samenwerken. Daarover staan in het akkoord afspraken. Het doel van het akkoord is: passende zorg en ondersteuning, samen met de patiënt, op de juiste plek en met de nadruk op gezondheid. De Vereniging van Nederlandse Gemeenten (VNG) heeft het IZA namens de gemeenten ondertekend. Daarom was het akkoord voor GGD Fryslân als gemeentelijke dienst ook een belangrijke taak in 2023.

Rol van de GGD om te komen tot een mandaatgemeente en invulling regioplan
De bestuurscommissie Gezondheid heeft GGD Fryslân in februari 2023 gevraagd om het volgende te verkennen:

- De stappen die genomen moeten worden om te komen tot een mandaatgemeente.
- Een stappenplan voor het opstellen van een regiobeeld en –plan.

Naar aanleiding van deze vragen, hebben wij met alle achttien Friese gemeenten gesproken. De gemeente Smallingerland is in de bestuurscommissie Gezondheid van 6 april 2023 als mandaatgemeente aangewezen voor het FrIZA.

De mandaatgemeente en zorgverzekeraars de Friesland en Zilveren Kruis hebben vervolgens een initiërende rol vervuld. Samen met de partners van de regionale bestuurstafel Seker & Sûn hebben zij vervolgens het regioplan vormgegeven. Denk hierbij aan het maken van de selectie van opgaven en fundamenten voor het plan en het benoemen van bestuurlijke trekkers om nader uit te werken.

Ambitie regioplan
De ambitie van het regioplan hebben we inzichtelijk gemaakt in onderstaande afbeelding. Deze richt zich met 'een sterke sociale basis' en 'passende en toegankelijke zorg' op het versterken van de Fryske Mienskip.

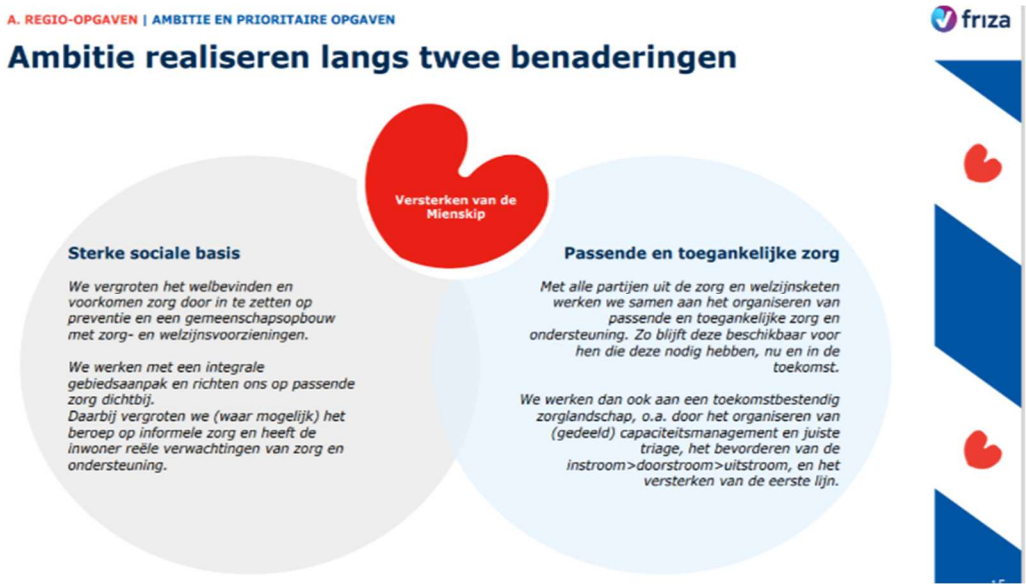

Om deze ambitie te realiseren richt de regio Fryslân zich op de volgende vier prioritaire opgaven:

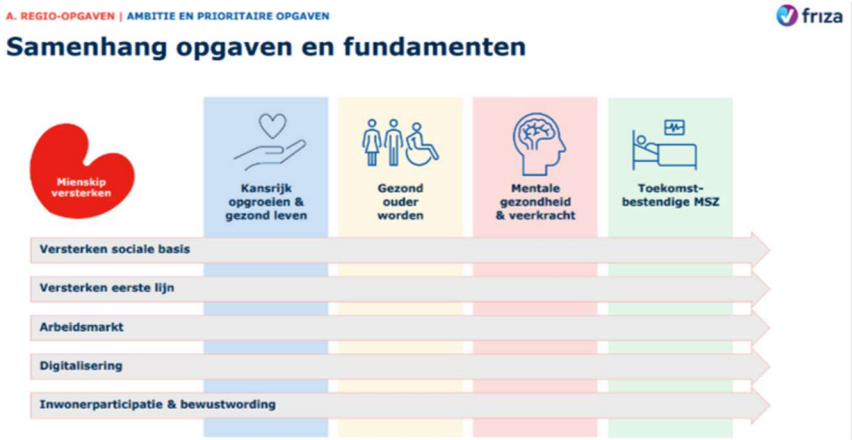

Samen met de Friese Preventieaanpak (FPA) waren wij in 2023 trekker van twee van de vier opgaven: 'Kansrijk opgroeien & gezond leven' en 'Versterken sociale basis'. Deze opgaven werkten wij verder uit en in december 2023 is het regioplan FrIZA opgeleverd. GGD Fryslân en de FPA zijn belangrijke kennis- en uitvoeringspartners in het realiseren van de ambitie en opgaven van het FrIZA.

Gezond en Actief Leven Akkoord (GALA)
Het GALA is een akkoord tussen Rijk, gemeenten, zorgverzekeraars en GGD GHOR Nederland. De partijen van het akkoord hebben met elkaar afgesproken om zich samen in te zetten voor een gezonde generatie in 2040. Het GALA legt een fundament voor een gerichte lokale en regionale aanpak. Alle partijen ondertekenden het akkoord eind 2022.

Begin 2023 ontvingen de gemeenten financiële middelen voor de uitvoering via een brede Specifieke uitkering (SPUK). Het GALA voorziet ook in (deels nieuwe) taken voor GGD Fryslân. De gemeenten ontvingen naast de SPUK een tijdelijk ondersteuningsbudget. Dit budget was bedoeld voor het maken van een goed GALA-uitvoeringsplan. In februari heeft de bestuurscommissie Gezondheid besloten om tweederde van dit ondersteuningsbudget aan ons beschikbaar te stellen. Dankzij dit budget konden we een ondersteuningsteam inrichten. Daarnaast hadden onze regionale beleidsadviseurs de ruimte om hun gemeenten te ondersteunen bij het opstellen van een plan van aanpak.

De volgende werkzaamheden zijn uitgevoerd:

- De gemeenten die dat wilden, hebben van ons op maat extra ondersteuning gekregen bij het maken van een goedgekeurd plan van aanpak GALA/SPUK.
- We stelden 'bouwstenen voor het GALA-plan van aanpak van gemeenten' op voor alle GALA-opgaven. We hebben hierbij samengewerkt met de coalities van de FPA en met Sport Fryslân.
- Tijdens diverse ambtelijke bijeenkomsten en presentaties in de bestuurscommissie zijn met name de opgaven besproken waar de gemeenten gezamenlijk (provinciaal) een verantwoordelijkheid voor hebben (zie ook hieronder).
- We maakten een analyse van de regionale opgaven van GALA en gaven hierover advies:
    - Verkenning van de stand van zaken met betrekking tot de regionale ketenregie met de huidige trekkers in Friesland (ROS Friesland en GGD Fryslân) en met zorgverzekeraar De Friesland.
    - Opstellen van een opdracht voor de regionale ketenregie en het profiel van ketenregisseurs.
    - Bespreking met FPA over de integratie van de ketenregie in de FPA-coalities.
    - Aanvragen subsidie SPUK-IZA voor de regionale ketenregie.
- We kozen ervoor om de GALA-middelen in te zetten voor de versterking van de kennisfunctie van de GGD. In 2023 organiseerden we daarom preventieactiviteiten voor ouderen zoals onder ander het ontwikkelen van een toolbox. Voor 2024 en 2025 kiezen we er, in overleg met gemeenten, voor om de focus te leggen op de integrale aanpak voor het terugdringen van de gezondheidsachterstand.
- We brachten de overige impact van GALA in beeld. Sommige gemeentelijke opgaven vragen namelijk meer van onze lokale inzet. Denk bijvoorbeeld aan lokale projectleiders voor (één van) de vijf ketenaanpakken. Of aan een centrale zorgverlener voor de ketenaanpak 'Kind naar Gezond Gewicht'. De omvang van deze verwachte extra dienstverlening weten we nog niet. De verwachting is wel dat gemeenten de komende periode op basis van het aanvullend pakket opdrachten aan ons gaan geven.

Uitvoering kennis- en adviesfunctie GGD (SPUK 14)
Het expertteam 'Vitaal ouder worden' heeft gemeenten geadviseerd over hoe we ouderen integraal kunnen meenemen in de GALA-plannen. Daarnaast adviseerde dit team over het volgende: de manier waarop we de specifieke doelen en de ketenaanpak 'Preventie' integraal kunnen benaderen om aan de bredere doelen van 'Vitaal ouder worden' te voldoen.

Specifiek binnen de uitvoering van de kennis- en adviesfunctie GGD (SPUK 14) hebben we hierop ingezet:

- Het versterken van de kennisfunctie van de GGD op het thema 'Vitaal ouder worden'.
- Het ontwikkelen en delen van kennis in de communicatie met en over ouderen.

We namen een specialist 'Vitaal ouder worden' aan. Die specialist is onder andere betrokken geweest bij het opstellen van het regioplan en concretiseerde de visie van het expertteam. De specialist zorgde daarnaast voor verdieping en aansluiting op thema's in in de programma's 'Wonen' en 'Ondersteuning en Zorg voor Ouderen (WOZO)'. Verder is de specialist ingezet als trekker van de coalitie 'Fitaal Wiis', onderdeel van de FPA.

Tot slot hebben we middelen van SPUK 14 gebruikt voor het creëren van een online toolbox 'Fitaal Wiis'. Met de inrichting van deze toolbox hebben in- en externe professionals voor de doelgroep ouderen toegang tot kennis over preventie.

Friese Preventieaanpak (FPA)
In het kader van het IZA en het GALA ligt er een opdracht om te werken aan een regionale preventie-infrastructuur. De eerste drie jaren is de FPA gefinancierd vanuit de subsidieregeling 'Preventiecoalities VWS'. Hiermee stimuleert het ministerie van VWS een structurele samenwerking op preventie tussen gemeenten en zorgverzekeraars.

In 2023 werkten we samen met gemeenten, de zorgverzekeraar en partners aan de doorontwikkeling van de FPA. Met als doel: realiseren van een duurzame regionale Friese Preventieaanpak en daarmee een Friese preventie-infrastructuur. Op 23 november 2023 heeft de bestuurscommissie Gezondheid ingestemd met de inhoudelijke doorontwikkeling van de FPA en de bijbehorende begroting voor de komende drie jaren. Daarmee is de FPA de preventie-infrastructuur voor Fryslân.

De FPA heeft input geleverd voor het regioplan FrIZA. De opgaven 'Kansrijk opgroeien & gezond leven', 'Mentale gezondheid & veerkracht' en 'Gezond ouder worden' sluiten aan bij de koers en opgaven van de FPA. Een belangrijk fundament voor alle opgaven – het versterken van de sociale basis – brachten we vanuit de FPA verder. De vijf verplichte ketenaanpakken vanuit GALA hebben we in 2023 ondergebracht en geborgd binnen de coalities van de FPA. De coalitie 'Gezond leven' omvat de programma's 'Nuchtere Fries', 'Rookvrije generatie Fryslân' en 'Nuchter over gewicht'.

Valpreventie
In februari 2023 hebben we via een ZonMw-subsidie een provinciale projectleider valpreventie aan kunnen nemen. Deze ZonMw-subsidie had als doel het versterken van de kennis- en adviesfunctie van de GGD, in dit geval over valpreventie. Deze functie is in de loop van het jaar ontwikkeld naar een ketenregisseur valpreventie. Inmiddels valt deze functie onder de FPA.

Jeugdgezondheidszorg
JGZ levert een belangrijke bijdrage aan de preventieve gezondheidszorg van kinderen en jongeren tussen de -9 maanden en 18 jaar. Door gezondheidsonderzoeken signaleerden we vroegtijdige gezondheidsrisico's en anticipeerden we hierop met voorlichting en advies. Uit de uitgevoerde Jeugdgezondheidsmonitor in 2023 komen op een aantal punten zorgwekkende signalen naar voren, bijvoorbeeld als het gaat om de mentale gezondheid.

Een veranderend maatschappelijk landschap, sociale media, hoge werk- en schooldruk maken dat jongeren steeds kwetsbaarder worden. De druk die dit oplevert in de jeugdhulpketen heeft ook invloed op de JGZ. De vragen nemen toe, evenals de complexiteit en het belang van ketensamenwerking. Ook de krapte op de arbeidsmarkt verhoogt de druk op de JGZ.

In 2023 hebben we daarom stevige stappen gezet om onze jeugdgezondheidszorg toekomstbestendig te houden. Zo hebben we met het programma 'JGZ 3.0' ingezet op een flexibel aanbod dat aansluit bij de behoefte van onze doelgroepen: minder zorg waar dat verantwoord kan en meer waar dat nodig is. Daarnaast hebben we stappen gemaakt als het gaat om taakdifferentiatie en collectieve preventie. Ook hebben we gewerkt aan verdere digitalisering, onder andere met de invoering van het digitale Mijn Kinddossier (MKD). Verder implementeerden we een methode voor gespreksvoering. Deze methode helpt professionals om - samen met (aanstaande) ouders, jongeren en andere professionals - de sterke kanten en ontwikkel- en zorgbehoeften van een kind of gezin in kaart te brengen.

Prenataal huisbezoek
De Wet Publieke Gezondheid verplicht gemeenten per 1 juli 2022 om zwangeren in een kwetsbare situatie een prenataal huisbezoek (PHB) aan te bieden. In 2023 heeft onze JGZ ingezet op het verder inbedden van het PHB in het bestaande 'Zorgpad Kwetsbare zwangeren' in elke regio. Dit heeft geleid tot uniforme afspraken met ruimte voor regionale en lokale verschillen.

Kansrijke Start
Sinds 2019 werken de Friese gemeenten samen aan de aanpak 'Kansrijke Start' voor de Fryske bern. Hiermee is Fryslân landelijk één van de koplopers. GGD Fryslân heeft de provinciale aanpak 'Kansrijke Start' als aanjager vormgegeven. Inmiddels is de aanpak opgenomen in het GALA en het IZA. Eind 2023 besloot de bestuurscommissie daarom dat de aanpak 'Kansrijke Start', inclusief de ketenaanpak en het lerend netwerk, vanaf 1 januari 2024 formeel valt onder de FPA (coalitie 'Ouderschap'). Wij leveren de coalitietrekker en de ketenregisseur. De financiering vanuit de gemeenten loopt vanaf 1 januari 2024 via de Specifieke uitkering voor het IZA (SPUK IZA).

Nu Niet Zwanger
Nu Niet Zwanger (NNZ) is een programma dat professionals in het sociaal domein scholing en middelen biedt om met cliënten te praten over de onderwerpen kinderwens, seksualiteit en anticonceptie. Doel van dit programma is het voorkomen van onbedoelde zwangerschappen. NNZ is een belangrijk onderdeel van de aanpak 'Kansrijke Start' (coalitie 'Ouderschap' van de FPA). Het programma heeft in 2023 een vaste plek gekregen in de dagelijkse werkprocessen. Het ministerie van VWS financiert de landelijke uitrol en heeft NNZ ondergebracht bij GGD GHOR Nederland.

Rijksvaccinatieprogramma
GGD Fryslân voerde alle activiteiten met betrekking tot het Rijksvaccinatieprogramma (RVP) in 2023 uit. In het voor- en najaar deden we de groepsvaccinaties. We hebben de jongeren hiervoor individueel uitgenodigd. Tijdens deze groepsvaccinaties voerden we ook de inhaalcampagne voor de HPV-vaccinatie 10-18 jaar uit. Daarnaast troffen we voorbereidingen voor de uitvoering van de Rota-vaccinatie voor zuigelingen vanaf 2024.

Vaccinatiegraadcijfers en Informed consent
De vaccinatiegraad daalt landelijk en dit geldt ook voor Fryslân. De gemiddelde vaccinatiegraad in Fryslân zit wel boven het landelijke gemiddelde. Verdere interpretatie van deze data is lastig gelet op de invoering van het 'Informed consent' in 2022. 'Informed consent' betekent dat ouders en/of jongeren toestemming moeten geven voor het delen van gepersonaliseerde vaccinatiegegevens. In 2023 is in 3% van onze dossiers deze toestemming niet verleend. Het landelijke gemiddelde was 4,9%. In die gevallen verwerken we de gegevens dan ook anoniem en nemen we deze niet mee in de bepaling van de vaccinatiegraad van de RVP-vaccinaties.

Het ministerie van VWS startte naar aanleiding van de dalende vaccinatiegraad en vaccinatiebereidheid een onderzoek (SocioVax). De resultaten komen naar verwachting in de loop van 2024.

Maternale griepvaccinatie
We hebben vanaf 15 oktober 2023 de maternale griepvaccinatie, zonder medische indicatie, overgenomen van de huisarts. We hebben deze vaccinatie succesvol geïmplementeerd en evalueren dit medio 2024.

Adviesteam gezonde leefomgeving / Invoering Omgevingswet
In 2019 hebben we de lijn ingezet om onze adviesrol voor de gezonde leefomgeving te versterken. Met die lijn zijn we in 2023 doorgegaan. Ons adviesteam heeft zowel pro- als reactief advies gegeven over gemeentelijke visies, beleid, programma's en plannen. Ook is het team betrokken bij ruimtelijke omgevingsvraagstukken. Daarnaast heeft het adviesteam gewerkt aan kennis en opleiding, het opstellen van interne werkprocessen en zorgde het voor systeemaanpassingen. Verder werkte het team aan meer integrale advisering en maakte het regionale samenwerkingsafspraken in de provincie. Tot slot zette het adviesteam in op de in- en externe profilering van onze rol. Dit krijgt in 2024 een vervolg als de Omgevingswet ook daadwerkelijk ingaat. We verwachten dat het adviesteam hierbij een belangrijke rol krijgt.

In 2023 is de adviesrol van de GGD geëvalueerd. Hieruit zijn verschillende ontwikkel- en verbeterpunten naar voren gekomen. Deze nemen we mee in de doorontwikkeling van onze adviesrol. Verder is 'Gezonde leefomgeving' een belangrijke pijler geworden binnen het GALA. Wij zijn vanuit de doorontwikkeling van de FPA verantwoordelijk geworden voor de coalitie 'Gezonde leefomgeving'.

Maatschappelijke zorg (voorheen Zorg en Veiligheid)

Juridische grondslag voor gegevensdeling
Bij problemen rond personen met onbegrepen gedrag gelden vaak meerdere sociaaldomeinwetten. De juridische grondslag voor gegevenswisseling tussen deze wetten is nog niet voldoende wettelijk verankerd. De 'Wet aanpak meervoudige problematiek sociaal domein (Wams)' gaat dat hiaat vullen. De Wams is echter in 2023 met het vallen van het kabinet controversieel verklaard. Naar verwachting treedt deze wet pas in 2025 in werking. Gemeenten hebben landelijk en lokaal aangegeven dat ze de voorgestelde werkwijze van de Wams al wel willen invoeren. Hier gaan we in 2024 samen aan werken. Maatschappelijke zorg begeleidt dit proces voor gemeenten. Op die manier zorgen we voor een uniforme en wettelijk correcte werkwijze.

We hebben de dienstverleningsovereenkomsten 'Meldpunt Zorgwekkend gedrag' en 'Collectieve taken Wet verplichte ggz' in 2023 positief geëvalueerd. Zowel de verwerking van de meldingen bij het meldpunt 'Zorgwekkend gedrag' als de uitvoering van de taken 'Wet verplichte ggz' gebeuren naar behoren. Gemeenten zien ook meerwaarde in het beleggen van deze taken bij één overkoepelende regionale partij. De opdrachtgevers hebben, na wederzijds goedkeuren, beide dienstverleningsovereenkomsten in januari 2024 verlengd en ondertekend.

Zodra we meer weten over de inwerkingtreding van de Wams, waardoor een taak voor het meldpunt 'Zorgwekkend gedrag' wettelijk wordt verankerd, overwegen we de taak van het meldpunt in de gemeenschappelijke regeling op te nemen.

Stip op de horizon
Gemeenten ervaren de laatste jaren steeds meer problemen rond personen met onbegrepen gedrag. GGD Fryslân is zich bewust van de maatschappelijke en bestuurlijke druk op dit onderwerp bij gemeenten. Om die reden besteedden wij tijdens onze bestuurlijke themasessie in december 2023 aandacht aan dit onderwerp. We bespraken in het bijzonder de vraag waar gemeenten hun prioriteiten plaatsen bij het oplossen van de problematiek. In 2024 organiseren wij meer van dit soort bijeenkomsten en besteden wij per bijeenkomst gerichter aandacht aan één specifiek deelonderwerp.

Aanvullend krijgen gemeenten in 2024 te maken met een aanvulling op de 'Wet politiegegevens (WPG)' als het gaat om suïcidepreventie. Dit wetsvoorstel verplicht gemeenten om meer beleid te maken op suïcidepreventie. Dit beleid moet dan ook beter aansluiten op landelijke initiatieven en adviezen. Friese gemeenten organiseren zelfstandig al veel activiteiten in het kader van suïcidepreventie. In 2024 benaderen en bevragen wij gemeenten hier meer over.

Tot slot let Maatschappelijke zorg nauwlettend op de ontwikkelingen in de uitwerking van de bouwstenen in het IZA. Wij verbinden de uitvoering van onze taken met die van het IZA. De uitwerking van de bouwstenen rond 'Mentale gezondheid', een onderwerp dat veel raakvlakken heeft met Maatschappelijke Zorg, gebeurt in de FPA. We maken daarin de verbinding door deel te nemen in de coalitie 'Mentale gezondheid'.

Infectieziektebestrijding
Het Ministerie van VWS heeft in 2023 via een SPUK incidentele middelen beschikbaar gesteld voor de versterking van de infectieziektebestrijding (IZB) 2023-2024. Deze middelen hebben wij ingezet voor personele capaciteit om zo de uitvoerende taken te versterken en de inrichting van IZB te optimaliseren. De schaarse artsencapaciteit blijft hierbij punt van aandacht. We geven hier in 2024 een vervolg aan.

Daarnaast leverden we het rapport voor de formatienormering op. De nieuwe norm leidt tot een stijging in de formatie. De ingezette versterking kan hier niet in voorzien. In 2024 praten we verder over het handelingsperspectief naar aanleiding van de uitkomsten van het rapport.

In opdracht van het ministerie van VWS voerden wij de maatregelen voor de coronabestrijding uit. Zo hebben we de werkzaamheden voor het vaccineren ingebed bij reizigers, beroepsvaccinaties en infectieziektebestrijding. Hiermee is een einde gekomen aan de corona-uitvoeringsorganisatie van GGD Fryslân.

Integraal GGD-crisisplan en pandemische paraatheid

We startten met het opstellen van het integraal crisisplan. Dit plan richt zich op:

- optimalisatie van de (deel)planvorming;
- herziening van de crisismanagementorganisatie;
- invulling van de sleutelfunctionarissen (is nu onvoldoende).

Voor specifiek de opgeschaalde medisch milieukundige zorg organiseerden we het piket voor de 'Geneeskundig Adviseur Gevaarlijke Stoffen (GAGS)' samen met GGD Groningen en GGD Drenthe. We hebben voor dit piket onvoldoende functionarissen beschikbaar. We zijn begonnen met gesprekken over en onderzoek naar het opleiden van meer GAGS.

Het RIVM richtte in november de nieuwe 'Landelijke Functie Opschaling Infectieziektebestrijding (LFI)' op. De LFI voert regie op de voorbereiding van en geeft sturing aan de opschaling tijdens een pandemie. De LFI werkt hierbij nauw samen met de GGD'en. Wij volgen de ontwikkelingen, leveren input aan de LFI en bereiden ons voor op de aansluiting.

Herinrichting forensische geneeskunde
Niet alleen het takenpakket van de forensische geneeskunde veranderde in de afgelopen jaren, er is ook sprake van personele schaarste. Daarnaast was de wachtdienstregeling van 1999 niet meer passend. Daarom besloot het bestuur om deze regeling te vervangen door een passende structuur en beloning(systematiek). Met deze herinrichting hebben we een grote stap gezet richting een situatie die recht doet aan het werk binnen de forensische geneeskunde. De nieuwe situatie zorgde voor meer (sociale) zekerheid, een gezondere werkomgeving en een aantrekkelijk werkklimaat. Dit is noodzakelijk om de continuïteit en kwaliteit van de forensische zorg te garanderen.

Noord-Nederlandse samenwerking
Binnen de domeinen van de AGZ verstevigden en intensiveerden we de samenwerking met de noordelijke GGD'en op het gebied van: infectieziektebestrijding, milieu en gezondheid, forensische geneeskunde, seksuele gezondheid en TBC. We deden dit op zowel beleids- als uitvoeringsniveau.
Specifiek binnen de forensische geneeskunde startten we met het toewerken naar een gezamenlijke forensische geneeskunde Noord-Nederland. Hiervoor stelden we een projectleider aan en actualiseerden we de inrichting van onze eigen forensische geneeskunde.
Ook op het gebied van seksuele gezondheid regelde één noordelijke coördinator het samenbrengen van de werkprocessen van de drie GGD'en. Voor de TBC-zorg hebben we eind 2022 het samenvoegen van de noordelijke TBC-teams tot één functioneel eenheid in gang gezet. In 2023 hebben we een coördinator aangesteld om hier concrete invulling aan te gaan geven.

Publieke Gezondheidszorg Asielzoekers
GGD GHOR Nederland is sinds 2009 in opdracht van het 'Centraal Orgaan opvang asielzoekers (COA)' verantwoordelijk voor het (laten) uitvoeren van de 'Publieke Gezondheidszorg Asielzoekers (PGA)' op alle COA-opvanglocaties in Nederland. Regionale GGD'en en JGZ-organisaties voeren deze zorg uit. Binnen Fryslân waren er in 2023 zes AZC-locaties, twee noodopvanglocaties en drie crisisnoodpvanglocaties. Het is een roerig jaar geweest met het op- en afschalen van die opvanglocaties. Het aantal hulpvragen en de complexiteit van de problematiek neemt toe. De onvoorspelbaarheid van het aantal (tijdelijke) opvanglocaties en de aanwezige doelgroep maakt dat het uitdagend is om in de pas te blijven met de personele bezetting.

We hebben een start gemaakt met de uitvoering van de business case 'Toekomstbestendige PGA-JGZ'. Met als doel: ook de komende jaren goede jeugdgezondheidszorg blijven leveren aan een kwetsbare groep kinderen en hun ouders. We hebben binnen de huidige mogelijkheden zo goed mogelijk voldaan aan de opdracht en veel kinderen gezien, alleen niet altijd binnen de normtijd. Gezondheidsvoorlichtingen voerden we op praktisch alle locaties maximaal uit. Op het gebied van IZB hebben we extra ingezet op de aanpak van scabiës en implementeerden we de nieuwe landelijke ketenaanpak.

Inspecties kinderopvang, Wet maatschappelijke ondersteuning (Wmo), en technische hygiënezorg

In 2023 begonnen we steekproefsgewijs met de intensivering van de inspecties Gastouderopvang. We hebben de geplande inspecties Gastouderopvang uitgevoerd. We borgden hierbij de kwaliteit en tijdigheid in goede samenwerking met de gemeenten.

We voerden de geplande inspecties voor de Kinderopvang door personele omstandigheden voor 90% uit. De locaties waar we niet zijn geweest, bezoeken we in het eerste kwartaal van 2024. We hebben hierover tijdig met gemeenten en de onderwijsinspectie gecommuniceerd.

De overige toezichttaken – Wmo, tattoo/piercing, AZC's, schepen en seksbedrijven – hebben we conform contract of afspraak gedaan.